Finnish Backgammon Association
Liljasaarentie 2 D
SF-00340 HELSINKI

suomen BACKGAMMON-uutiset

PÄÄKIRJOITUS: Joulu on taas,Joulu on taas,
kattilat täynnä puuroo.

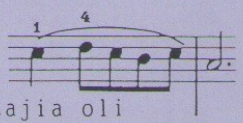

Ihan lauluks panee,kun vuosi on taas saatu pakettiin ja pääsemme viettämään ansaittua joululomaaamme.

SM-kisat 1995 saatiin päätökseen aikataulussa.Osanottajia oli runsaasti sekä pääsarjassa että aloittelijoissa. Tittelin ja komeat pokaalit vei tänä vuonna Lappeenrannan kokenut Tuomas "Viilipytty" Laibert. Loppuottelussa pani kovin hanttiin Suomen backgammonin "kauhukakara" Henrik Sundman.

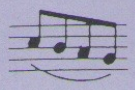

Vuoden 1995 pistepörssin vei nimiinsä Turun Mika Johnsson,joka napsi pinnoja lähes joka kilpailusta tasaisen tappavaan tahtiin.

KOKOUSKUTSU: Suomen backgammonyhdistyksen sääntömääräinen vuosikokous pidetään 23.1. 1996 Ravintola ZORBAKSESSA ,Läntinen Brahenkatu,klo 18.00. Kokouksessa käsitellään yhdist.sääntämmäräiset asiat.
Heti kokouksen jälkeen pelataan vuoden ensimmäinen viikkokilpailu alkaen n. klo 19.00.

Tervetuloa.

Tarkastelkaapa INTERNETtiänne. Mika Johnsson järjestää vuoden alussa ensimmäiset kansalliset INTERNET-mestaruuskilpailut backgammonissa.

Missä viipyvät uudet ehdokkaat yhdistyksen vastuullisiksi vetäjiksi? Kaikki kokoukseen tammikuussa päättämään Suomen backgammonin suuntaviivoista tulevaisuudessa.

Yhdistys kiittää jäseniään onnistuneesta vuodesta 1995. Toivottavasti ensi vuosi tuo tullessaan vielä parenpia asioita menestystä kaikille.

Hyvää Joulua ja Onnellista Uutta Vuotta toivoo hallitus.

KILPAILUKALENTERI:

16.1.-21.1	Turkin avoimet,Istambul
1.2.-4.2	Pro-Am tournament Nassau Paradise Island
Helmi-maalisk.	Turku Open ?
5.4.-8.4.	Nordic "Wide"Open Kööpenhamina
Huhtikuu	Kaivohuone Open
20.4.-29.4.	Caribian Open Puerto Rico
Maalis-Huhtik.	St Moritz Gstaad
24.6.-30.6	Backgammon-Olympialaiset Venetsia.
8.7.-14.7	MM-kilpailut Monte Carlo
Heinäk.	Hanko Open

måndag oy
HI-FI VHS DUPLICATIONS

SM-KILPAILUT KALASTAJATORPALLA 1995. KOKEMUS VALTTIA TÄNÄ VUONNA.

TUOMAS LAIBERT VEI MESTARUUDEN LAPPEENRANTAAN. LOPPUOTTELU KESTI 5 TUNTIA !

HENNI SUNDMAN LÄHELLÄ KOLMATTA SUOMENMESTARUUTTAAN.

Kalastajatorpan Merisali oli loistava areena 21. Suomen mestaruuskilpailujen pitopaikkana 36 pelaajaa pääsarjassa ja 15 aloittelijoissa muodostivat salintäyteisen kulissintapahtumalle.

Alkukierroksilla nähtiin runsaasti tiukkoja kahakoita.Otteluiden jälkeen esiteltiin tilanteita laudoilla ja anottiin myötätuntoa kovalle kohtalolle:vastaustaja oli heittänyt sen ratkaisevan "miraakkelin" juuri sillä ratkaisevalla hetkellä.

Esim. Spede Pasanen hävisi tiukkaakin tiukemmen toisen kierroksen ottelunsa Juha Tenhovuorelle,joka taas hävisi nipin napin Petri Pietilälle. Jore Tattari hävisi heti alussa "doppelmatchpointin" kautta Olli Lehdolle ja Pena Lehtonen parin tunnin taiston jälkeen Juha Unholle.

Suomen naisten ehdoton ykkönen Sirkka Stormbom eteni aina neljännesvälieriin asti voittaen mm kaksinkertaisen Suomen mestarin Mika Inkinsen.

Varsinainen "enfant terrible" oli takavuosien kaksinkertainen Suomen mestari Henrik Sundman,joka osaa vedättää vastustajan ja tuomariston pinnaa aivan äärirajoille saakka.Henni eteni loppuotteluun asti ja monet tilanteet hän ratkaisi voitokseen aivan viime hetken "taikaheitoillaan".

Kuin salaa nousi kaavion toiselta puolelta vanha konkari Lappeenrannasta Tuomas Laibert. Järkähtämättömällä rauhallisuudella kaatui myös finaalissa uhonsa hiljalleen menettänyt Henni Sundman.Tiukaksi toki meni loppuottelukin. Laibert johti jo 13-2 ja 19-13,mutta Henni kiristi vielä tilanteen tasaa 23-23. Viimeisessä pelissä onni kääntyi lopultakin Tuomas Laibertin puoleen joka ansaitusti vei nimiinsä mestruuden.

Kokemus oli valttia tämän vuoden SM-kisoissa.16 parhaan kaaviossa oli 14 sellaista pelaajaa,jotka olivat pelanneet kilpabackgammonia yli 15 v.!

Consolation-sarjakin oli täynnä dramatiikkaa. Vuoden 1978 Suomen mestari Pentti Lehtonen selvitti tiensä finaaliin monen "doppelmatchpointin" kautta. Loppuottelussa tuli kuitenkin turpiin koko vuoden tasaisesti pelanneelta Turun Mika Johnssonilta.

Last Chancen kaappasi itselleen Petri Pietilä.

Aloittelijoiden sarjakin oli todellista taistoa. Hyvätasoisia otteluita käytiin joka puolella. Voiton vei lopulta Pete Sipilä,joka jo pelasi täysin pääsarjatasoista backgammonia.

Kiitokset Kalastajatorpalle viihtyisistä puitteista ja hyvästä palvelusta.

TULOKSET: SM I Tuomas Laibert
II Henrik Sundman
III Petri Pietilä
III Teppo Salo

CONSOLATION: I Mika Johnsson
II Pentti Lehtonen
III Jorma Tattari
III Sampo Niskanen

LAST CHANCE: I Petri Pietilä
II Jorma Tattari

ALOITTELIJAT: I Pete Sipilä
II J.Lehtinen
III Åsa Sandström
III Kari Salonpää

CONSOLATION: I Elina Sihvola
II M.Laakkonen

SUPER JACKPOT: I Teppo Salo
II Risto Pönniö

Saksan avoimet lokakuun alussa: I Xaver Braun (D)
II Jochen Lücke (D)
III Flemming Andersen (DK)
III Emil Mortuk (USA)

PISTEPÖRSSIKILPAILU PHILIP MORRIS-PATSAASTA MIKA JOHNSSONILLE 1995

Useiden jäsenien toivomuksesta vuoden 1995 pistepörssin TOP 20 ohessa.

1)	Mika Johnsson	27 p	11)	Esa Tommila	12 p
2)	Teppo Salo	21½ p	12)	Nemo Vilpponen	11 p
3)	Matti Tienari	17 p	13)	Juha Unho	9 p
4)	Jari Hämäläinen	16 p	14)	Mika Laukkanen	8½ p
5)	Marko Härkönen	15½ p	15)	Risto Pönniö	8½ p
6)	Matti Haaksila	14 p	16)	Petri Savujärvi	8½ p
7)	Jorma Tattari	13 p	17)	Henrik Sundman	8½ p
8)	Tuomas Laibert	12½ p	18)	Mika Inkinen	7½ p
9)	Juha Tenhovuori	12½ p	19)	Raimo Kuortti	7 p
10)	Jaakko Salava	12 p	20)	Kimon Papadopoulos	7 p

HAVAINTOJA CRAWFORDIN PELIN JÄLKEISESTÄ AJASTA.

Crawfordin sääntö on yleisesti voimassa kilpailupeleissä. Se määrää,että tilanteessa,jossa jompikumpi pelaaja on päässyt yhden pisteen päähän voitosta,tuplakuutiota ei saa käyttää seuraavassa pelissä.

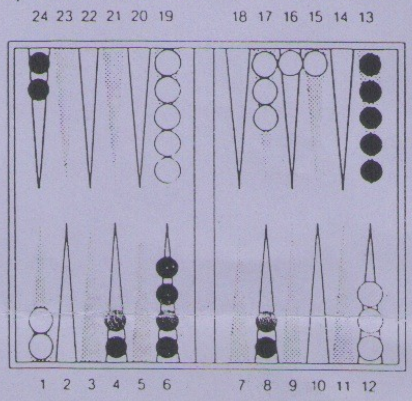

Kun Crawfordin peli on pelattu,häviöllä olevan pelaajan on tuplattava HETI ENSIMMÄISEN MAHDOLLISUUDEN tultua. Tällä tavalla hän varmistaa sen,että johtavalla pelaajalla on mahdollisimman vähän tietoa,millä perusteella tämä voisi päättää ottaako vai droppaako.

Johtavalla pelaajalla on kaksi mahdollisuutta edessään. Jos vastustajan pistemäärä on tasaluku,hänellä on ns. "pakko otto". Jos vastustajalla on epätasainen määrä pisteitä,hänellä on mahdollisuus ns. "vapaaseen droppiin".

Vapaa droppi: Oletetaan,että valkoinen johtaa 15 pisteen pelissä 14-13 ja ja Crawfordin peli on pelattu.Musta aloittaa 4-2 ja tekee oman oman nelospisteensä. Valkoinen heittää 4-3 ja tuo molemmat nappulansa alas 13/9,13/10 (Ks. kuva yllä). Musta tuplaa niinkuin pitääkin. Valkoisen on nyt dropattava. Jos hän ottaa,pelataan viimeistä peli ja hän on huonommassa asemassa. Jos hän droppaa,tilanne on tasan 14-14 ja oddsit 50-50.

Huomioi! Vapaata droppia voi käyttää vain kerran. Jos peli on esim. 14-3, mustalla kuusi eri kertaa mahdollisuus käyttää "vapaata droppia",mutta vain yhden kerran.Oheisessa tilanteessa sitä ei vielä kannattasi käyttää.

"Pakko otto": Oletetaan,että valkoinen johtaa 14-12 pelissä 15 pisteeseen. Musta aloittaa 3-1 ja tekee oman viitospisteensä. Valkoinen heittää 6-3 ja siirtää 13/4 (ks. kuva alla). Musta tuplaa. Valkoisen on otettava. Jos hän droppaa,viimeisessä pelissä oddsit ovat 50-50. Jos hän ottaa,vastustajan on ensin voitettava tämä peli ja sitten viimeinen peli.Tietenkään ei saa hävitä gammonia,koska se olisi koko ottelun loppu.
Sama ajatuksenkulku pätee muissakin tilanteissa,missä mustalla on jokin pienenpi tasainen luku pisteitä.

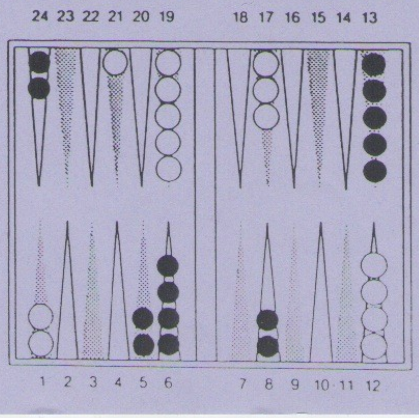

Kaikkea tällaista tietoa on osattava käyttää kilpabackgammonissa.Vain siten pysytään tasaisen varmasti pistepörssien kärjessä. Kokeneemmille pelaajille tämä lienee itsestään selvää. Vähemmän pelanneiden on hyvä perehtyä juuri tämänkaltaisiin seikkoihin.

Yksikin pieneltävä näyttävä virhe oheisenkaltaisissa tilanteissa saattaa maksaa koko ottelun häviön.

TURUN SEUDUN PISTEPÖRSSI 1995

Turuus ylivoimaiseksi pörssihaiksi nousi Matti "Hardface" Björk. Hän voitti itselleen ESABin kiertopalkinnon ja paikallisen oman kiertopalkinnon.

Hannu pajunen voitti ahkerimmin kilpailuissa käyneen palkinnon.

LOPULLINEN TILANNE 1995

1)	Matti Björk	212 p
2)	Hannu Pajunen	132 p
3)	Teuvo Jelkänen	113 p
4)	Mika Johnsson	108 p
5)	John Rizaew	106 p
6)	Beso Bobodhidze	105 p
7)	Antti Tuomisto	100 p
8)	Ville Leppänen	91 p
9)	Jari Laine	75 p
10)	Jukka Jelkänen	70 p
11)	Tomi Huovinen	64 p
12)	Hannu Lehtinen	43 p
13)	Hannu Haarikko	37 p
14)	Jussi Mäenalanen	36 p
15)	Jari Jelkänen	24 p

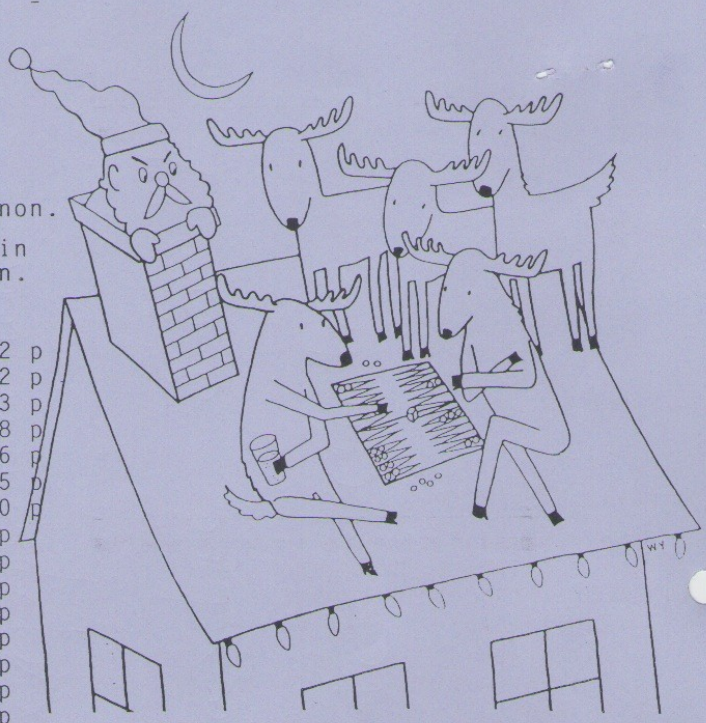

Helpolta näyttää,sanoi pukki poroille.

NYT JOULULAHJAIDEA ! YSTÄVÄLLE,TUTULLE,KULLALLE.
ERIKOISHINTA 50:-

JAAKKO SALAVA

BACKGAMMON
opiksi ja huviksi

SOITA JALLULLE TYÖ 4722445, KOTI 676 258

UUSI KILPAILUPAIKKA HELSINGISSÄ !

Antti Viljakainen alkaa järjestää Helsingin alueen viikkokilpailuja ensi vuoden alusta.

PAIKKA:

Rav. ANTIOKIA ATABAR

Eerikinkatu 44 p. 6940307

Ensimmäinen peli-ilta :

Ma 8.1. -96 Klo 18.00

Kilpailu maksu 50:-

VOITTAJAT HYMYILEVÄT !!

Slovenian Open,Nova Gorica

I	Nino Di Bella	(I)
II	Nicloa Pagano	(I)
III	Gerald Beck	(D)
III	Gad Garmeli	(ISR)

Malmö Open

I	Dag Ekmark	(N)
II	Ray Tannen	(GB)
III	Jörgen Granstedt	(S)
III	Peter D. Jensen	(DK)

HARD LUCK STORY
(Kuka jaksaa kuunnella, tämän mukaan sopii ehkä laskuttaa)

KUUNTELUHINNASTO

Kesto 1-5 min	50:-
Yli 5 min	100:-/10 min
Nyökytys ja mumina	300:-
PÄIVÄN ERIKOINEN: "Kyllä oli kauhean huono säkä"	400:-

Tästä lehtisestä vastaa:

Jaakko Salava
Kaakkurikuja 3
00200 Helsinki
Puh: iltaisin 676 258